



**JEMPER AHORRO SICAV, S.A.**

**Nº Registro CNMV: 3788**

**Informe TRIMESTRAL del 3er. Trimestre de 2017**

<b>Gestora</b>	UBS GESTION S.G.I.I.C., S.A.	<b>Depositorio</b>	UBS EUROPE SE SUC. EN ESPAÑA
<b>Grupo Gestora</b>	GRUPO UBS	<b>Grupo Depositario</b>	GRUPO UBS
<b>Auditor</b>	deloitte	<b>Rating depositario</b>	n.d.
<b>Sociedad por compartimentos</b>	NO		

El presente informe, junto con los últimos informes periódicos, se encuentran disponibles por medios telemáticos en [www.ubs.com/gestion](http://www.ubs.com/gestion).

La Sociedad de Inversión o, en su caso, la Entidad Gestora atenderá las consultas de los clientes, relacionada con la IIC en:

#### **Dirección**

C/ Maria de Molina, 4 - 1ª Planta. Madrid 28006

**Correo electrónico** departamento.atencion-cliente@ubs.com

**Asimismo cuenta con un departamento o servicio de atención al cliente encargado de resolver las quejas y reclamaciones. La CNMV también pone a su disposición la Oficina de Atención al Inversor (902 149 200, e-mail: [inversores@cnmv.es](mailto:inversores@cnmv.es)).**

#### **INFORMACIÓN SICAV**

**Fecha de registro:** 08/03/2013

#### **1. Política de inversión y divisa de denominación**

##### **Categoría**

Tipo de Sociedad: Sociedad que invierte más del 10% en otros fondos y/o sociedades  
Vocación Inversora: Global  
Perfil de riesgo: alta

La sociedad cotiza en el Mercado Alternativo Bursátil.

##### **Descripción general**

La Sociedad podrá invertir, ya sea de manera directa o indirecta a través de IICs, en activos de renta variable y renta fija sin que exista predeterminación en cuanto a los porcentajes de inversión en cada clase de activo pudiendo estar la totalidad de su patrimonio invertido en renta fija o renta variable. Dentro de la renta fija además de valores se incluyen depósitos a la vista o con vencimiento inferior a un año en entidades de crédito de la UE o que cumplan la normativa específica de solvencia e instrumentos del mercado monetario no cotizados, que sean líquidos. No existe objetivo predeterminado ni límites máximos en lo que se refiere a la distribución de activos por tipo de emisor (público o privado), ni por rating de emisión/emisor, ni duración, ni por capitalización bursátil, ni por divisa, ni por sector económico, ni por países.

Se podrá invertir en países emergentes. La exposición al riesgo de divisa puede alcanzar el 100% del patrimonio. La Sociedad no tiene ningún índice de referencia en su gestión.

##### **Operativa en instrumentos derivados**

Inversión y cobertura

La metodología aplicada para calcular la exposición total al riesgo de mercado es el método del compromiso.

Una información más detallada sobre la política de inversión de la sociedad se puede encontrar en su folleto informativo.

**Divisa de denominación:** EUR

## 2. Datos económicos

### 2.1. Datos generales.

Cuando no exista información disponible las correspondientes celdas aparecerán en blanco

	Período actual	Período anterior
Nº de acciones en circulación	1.017.623,00	1.049.271,00
Nº de accionistas	123	124
Dividendos brutos distribuidos por acción		

¿Distribuye dividendos? NO

Fecha	Patrimonio fin de período (miles de EUR)	Valor liquidativo		
		Fin del período	Mínimo	Máximo
Período del informe	5.983	5,8789	5,7205	6,0375
2016	6.034	5,7204	5,0289	5,7332
2015	5.728	5,4308	5,3100	5,8084
2014	5.617	5,3385	5,1581	5,4822

#### Comisiones aplicadas en el período, sobre patrimonio medio

Comisión de gestión						Base de cálculo	Sistema imputación
% efectivamente cobrado							
Período			Acumulada				
s/patrimonio	s/resultados	Total	s/patrimonio	s/resultados	Total		
0,10		0,10	0,30		0,30	patrimonio	al fondo

Comisión de depositario				Base de cálculo
% efectivamente cobrado				
Período		Acumulada		
		0,04	0,11	patrimonio

	Período Actual	Período Anterior	Año Actual	Año Anterior
Índice de rotación de la cartera (%)	0,10	0,30	0,72	0,93
Rentabilidad media de la liquidez (% anualizado)	0,00	0,00	0,00	0,00

Nota: El período se refiere al trimestre o semestre, según sea el caso. En el caso de IIC cuyo valor liquidativo no se determine diariamente, este dato y el de patrimonio se refieren a los últimos disponibles.

### 2.2 Comportamiento

Cuando no exista información disponible las correspondientes celdas aparecerán en blanco

#### A) Individual

##### Rentabilidad (% sin anualizar)

Acumulado 2017	Trimestral				Anual			
	Trimestre Actual	2º Trimestre 2017	1er Trimestre 2017	4º Trimestre 2016	2016	2015	2014	2012
2,77	0,07	-1,12	3,86	3,56	5,33	1,73	1,14	

##### Ratio de gastos (% s/ patrimonio medio)

Acumulado 2017	Trimestral				Anual			
	Trimestre Actual	2º Trimestre 2017	1er Trimestre 2017	4º Trimestre 2016	2016	2015	2014	2012
0,83	0,28	0,27	0,29	0,42	1,40	1,17	1,16	

Incluye los gastos directos soportados en el período de referencia: comisión de gestión sobre patrimonio, comisión de depositario, auditoría, servicios bancarios (salvo gastos de financiación), y resto de gastos de gestión corriente, en términos de porcentaje sobre patrimonio medio del período. En el caso de sociedades/compartimentos que invierten más de un 10% de su patrimonio en otras IIC se incluyen también los gastos soportados indirectamente, derivados de estas inversiones, que incluyen las comisiones de suscripción y de reembolso. Este ratio no incluye la comisión de gestión sobre resultados ni los costes de transacción por la compraventa de valores.

**Evolución del valor liquidativo últimos 5 años**

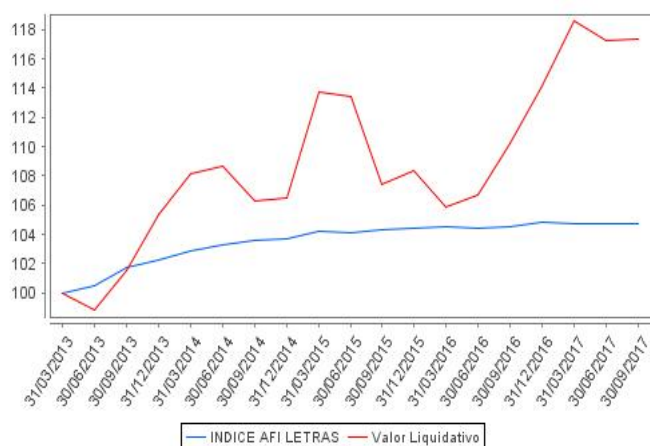

**Rentabilidad trimestral de los últimos 3 años**

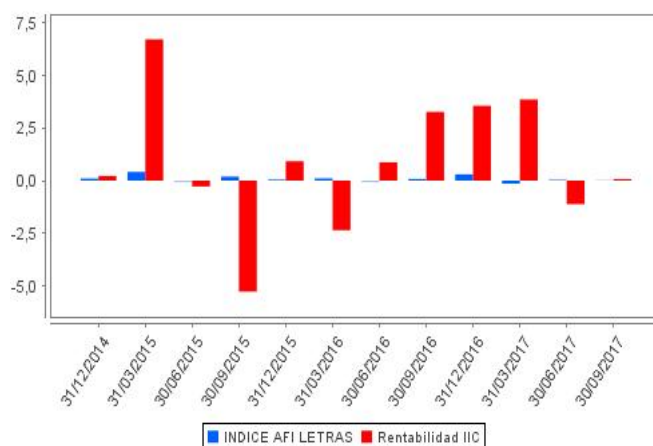

### 2.3 Distribución del patrimonio al cierre del período (Importes en miles de EUR)

Distribución del patrimonio	Fin período actual		Fin período anterior	
	Importe	% sobre patrimonio	Importe	% sobre patrimonio
(+) INVERSIONES FINANCIERAS	4.877	81,53	4.376	70,99
* Cartera interior	676	11,30	674	10,93
* Cartera exterior	4.096	68,47	3.631	58,91
* Intereses de la cartera de inversión	39	0,65	37	0,60
* Inversiones dudosas, morosas o en litigio	66	1,10	34	0,55
(+) LIQUIDEZ (TESORERÍA)	1.137	19,01	1.727	28,02
(+/-) RESTO	-32	-0,53	61	0,99
<b>TOTAL PATRIMONIO</b>	<b>5.982</b>	<b>100,00</b>	<b>6.164</b>	<b>100,00</b>

Notas:

El período se refiere al trimestre o semestre, según sea el caso.

Las inversiones financieras se informan a valor estimado de realización.

### 2.4 Estado de variación patrimonial

	% sobre patrimonio medio			% variación respecto fin período anterior
	Variación del período actual	Variación del período anterior	Variación acumulada anual	
<b>PATRIMONIO FIN PERIODO ANTERIOR (miles de EUR)</b>	<b>6.164</b>	<b>6.234</b>	<b>6.034</b>	
+- Compra/venta de acciones (neto)	-3,12	0,00	-3,58	1.016.267,10
- Dividendos a cuenta brutos distribuidos	0,00	0,00	0,00	0,00
+- Rendimientos netos	0,07	-1,12	2,73	-412,10
(+) Rendimientos de gestión	0,68	0,36	6,18	-343,79
+ Intereses	0,47	0,39	1,29	15,50
+ Dividendos	0,04	0,11	0,17	-61,75
+- Resultados en renta fija (realizadas o no)	-0,27	-0,97	0,91	-73,00
+- Resultados en renta variable (realizadas o no)	0,05	-0,16	0,46	-129,63
+- Resultados en depósitos (realizadas o no)	0,00	0,00	0,00	0,00
+- Resultados en derivados (realizadas o no)	-0,03	0,66	0,44	-103,80
+- Resultados en IIC (realizadas o no)	0,54	0,45	3,15	16,01
+- Otros resultados	-0,12	-0,12	-0,24	-7,12
+- Otros rendimientos	0,00	0,00	0,00	0,00
(-) Gastos repercutidos	-0,61	-1,48	-3,45	-68,31
- Comisión de sociedad gestora	-0,10	-0,10	-0,30	-3,09
- Comisión de depositario	-0,04	-0,04	-0,11	11,56
- Gastos por servicios exteriores	-0,02	-0,02	-0,07	-18,39
- Otros gastos de gestión corriente	-0,03	-0,02	-0,08	10,53
- Otros gastos repercutidos	-0,42	-1,30	-2,89	-68,92
(+) Ingresos	0,00	0,00	0,00	0,00
+ Comisiones de descuento a favor de la IIC	0,00	0,00	0,00	0,00

	% sobre patrimonio medio			% variación respecto fin período anterior
	Variación del período actual	Variación del período anterior	Variación acumulada anual	
+ Comisiones retrocedidas	0,00	0,00	0,00	0,00
+ Otros ingresos	0,00	0,00	0,00	0,00
+/- Revalorización inmuebles uso propio y resultados por enajenación	0,00	0,00	0,00	0,00
<b>PATRIMONIO FIN PERIODO ACTUAL (miles de EUR)</b>	<b>5.983</b>	<b>6.164</b>	<b>5.983</b>	

Nota: El período se refiere al trimestre o semestre, según sea el caso.

### 3. Inversiones financieras

#### 3.1. Inversiones financieras a valor estimado de realización (en miles de EUR) y en porcentaje sobre el patrimonio, al cierre del período

Descripción de la inversión y emisor	Divisa	Período actual		Período anterior	
		Valor de mercado	%	Valor de mercado	%
XS1512736379 - BonosBANCO DE CREDITO SOCI9,000I2021-11- Total Renta Fija Privada Cotizada mas de 1 año	EUR	101	1,69	98	1,60
<b>TOTAL RENTA FIJA COTIZADA</b>		<b>101</b>	<b>1,69</b>	<b>98</b>	<b>1,60</b>
<b>TOTAL RENTA FIJA</b>		<b>101</b>	<b>1,69</b>	<b>98</b>	<b>1,60</b>
ES0105200416 - AccionesIABENGOA	EUR	1	0,01	1	0,01
ES0105200002 - AccionesIABENGOA	EUR	2	0,04	2	0,03
ES0105046009 - AccionesIAENA SA	EUR	9	0,15	10	0,16
ES0158480311 - AccionesLINGOTES ESPECIALES SA	EUR	59	0,99	82	1,33
ES0178430E18 - AccionesITELEFONICA SA	EUR	37	0,61	18	0,29
<b>TOTAL RENTA VARIABLE COTIZADA</b>		<b>108</b>	<b>1,80</b>	<b>113</b>	<b>1,82</b>
<b>TOTAL RENTA VARIABLE</b>		<b>108</b>	<b>1,80</b>	<b>113</b>	<b>1,82</b>
ES0111192003 - ParticipacionesIATTITUDE GESTION SGIIC SA	EUR	228	3,81	227	3,69
ES0114618038 - ParticipacionesIBESTINVER GESTION SGIIC S.A.	EUR	73	1,23	72	1,16
ES0114673033 - ParticipacionesIBESTINVER GESTION SGIIC S.A.	EUR	82	1,38	80	1,30
ES0180943039 - ParticipacionesIUBS GESTION SGIIC SA	EUR	84	1,41	86	1,39
<b>TOTAL IIC</b>		<b>467</b>	<b>7,83</b>	<b>465</b>	<b>7,54</b>
<b>TOTAL INVERSIONES FINANCIERAS INTERIOR</b>		<b>676</b>	<b>11,32</b>	<b>676</b>	<b>10,96</b>
MX0MGO0000V0 - BonosIMEX BONOS DESARR FIXI2,500I2019- Total Deuda Pública Cotizada mas de 1 año	MXN	134	2,23	140	2,26
		<b>134</b>	<b>2,23</b>	<b>140</b>	<b>2,26</b>
XS1584123225 - BonosIABENGOA INTERNACIONAI0,062I2023-03-	EUR	4	0,07	8	0,13
XS1134780557 - BonosIARYZTA AGI4,500I2166-03-28	EUR	94	1,58	0	0,00
USP16259AH99 - BonosIBBVA INTERNACIONALI3,375I2022-09-30	USD	146	2,44	149	2,42
USC10602AY36 - BonosIBOMBARDIER INCI3,000I2022-10-15	USD	24	0,41	26	0,43
XS1082472587 - BonosIBOPARAN FINANCE PLCI2,750I2018-07-	GBP	107	1,79	110	1,78
US156700A550 - BonosICENTURYLINK INCI2,900I2022-03-15	USD	42	0,71	46	0,74
US24823UAH14 - BonosIDENBURY RESOURCES INI2,312I2018-	USD	20	0,33	11	0,19
USF2893TAF33 - BonosIELECTRICITE DE FRANCI2,625I2023-01-	USD	88	1,47	90	1,45
XS1075219763 - BonosIEIBI8,750I2021-09-18	TRY	61	1,02	0	0,00
US31572UAE64 - BonosIFIBRIA OVERSEAS FINAI2,625I2024-05-	USD	36	0,61	37	0,59
XS1598757760 - BonosIGRIFOLSI1,600I2020-05-01	EUR	102	1,70	100	1,63
US428040CP20 - BonosIHERTZ GLOBAL HOLDINGI2,937I2016-10-	USD	42	0,70	34	0,55
US451102BB24 - BonosICAHN ENTERPRISES FII2,437I2019-03-	USD	85	1,43	89	1,44
USN4297BBC74 - BonosIKPN NVI3,500I2023-03-28	USD	192	3,21	195	3,16
XS1055501974 - Cupón CerolBANCO ESPIRITO SANTOI5,	EUR	4	0,06	3	0,04
XS1055501974 - Cupón CerolBANCO ESPIRITO SANTOI5,	EUR	8	0,14	6	0,10
USG67106AA51 - BonosIODEBRECHT DRILLI3,175I2021-06-30	USD	0	0,00	34	0,55
XS0760705631 - BonosIOHL BRASILI3,812I2020-03-15	EUR	96	1,60	99	1,60
XS1028597315 - BonosIORANGE PLCI5,875I2022-02-07	GBP	127	2,12	127	2,05
US71647NAH26 - BonosIPETROBRASI2,437I2020-03-17	USD	76	1,27	77	1,25
XS0767140022 - BonosIRWEI3,500I2072-10-12	USD	85	1,42	89	1,44
XS0867620725 - BonosISOCIETE GENERALE ASSI3,375I2021-04-	EUR	111	1,85	110	1,78
XS1148359356 - BonosITELEFONICA EUROPI4,200I2080-12-04 Total Renta Fija Privada Cotizada mas de 1 año	EUR	106	1,77	106	1,73
		<b>1.656</b>	<b>27,70</b>	<b>1.546</b>	<b>25,05</b>
<b>TOTAL RENTA FIJA COTIZADA</b>		<b>1.790</b>	<b>29,93</b>	<b>1.686</b>	<b>27,31</b>
<b>TOTAL RENTA FIJA</b>		<b>1.790</b>	<b>29,93</b>	<b>1.686</b>	<b>27,31</b>
DE0005190037 - AccionesIBMW	EUR	30	0,50	0	0,00
US1667641005 - AccionesICHEVRON	USD	60	1,00	37	0,59
DE0007100000 - AccionesIDAIMLERCHRYSLER AG	EUR	34	0,56	0	0,00
IE00B4ND3602 - AccionesIBLACK ROCK INTERNATIONAL	USD	36	0,61	36	0,59
US3453708600 - AccionesIFORD	USD	0	0,00	12	0,19
PTGALOAM0009 - AccionesIGALP ENERGIA	EUR	45	0,75	27	0,43
FR0010208488 - AccionesIGAZ DE FRANCE	EUR	29	0,48	13	0,21
US52634T2006 - AccionesILENTA	USD	0	0,00	10	0,16
GB0008706128 - AccionesILLOYDS TSB GROUP PLC	GBP	38	0,64	23	0,38
US6708515001 - AccionesIOI SA ADR	USD	8	0,14	7	0,11
CH0012032048 - AccionesIROCHE HOLDING	CHF	22	0,36	11	0,18
GB00B03MLX29 - AccionesIROYAL DUTCH SHELL	GBP	51	0,85	46	0,75

Descripción de la inversión y emisor	Divisa	Período actual		Período anterior	
		Valor de mercado	%	Valor de mercado	%
DE0007664039 - AccionesVOLKSWAGEN	EUR	28	0,46	0	0,00
<b>TOTAL RENTA VARIABLE COTIZADA</b>		<b>381</b>	<b>6,35</b>	<b>222</b>	<b>3,59</b>
<b>TOTAL RENTA VARIABLE</b>		<b>381</b>	<b>6,35</b>	<b>222</b>	<b>3,59</b>
LU0726980377 - ParticipacionesIABERDEEN INVESTMENT	EUR	68	1,14	67	1,09
LU0194345913 - ParticipacionesIAXA INVESTMENT MANAGERS	EUR	119	1,98	118	1,92
FR0010755199 - ParticipacionesIAXIOM ALTERNATIVE	EUR	310	5,18	303	4,92
IE00BYWPH326 - ParticipacionesIACHIRON FUNDS	EUR	158	2,65	154	2,49
IE0032077012 - ParticipacionesIINVESCO ASSET MANAGEMENT	EUR	66	1,09	64	1,04
IE00B45R5B91 - ParticipacionesIGLG	EUR	0	0,00	54	0,87
LU0333811072 - ParticipacionesIGOLDMAN SACHS ASSET	USD	27	0,45	27	0,44
LU0512128199 - ParticipacionesIJP MORGAN FLEMINGS ASSET	EUR	103	1,73	101	1,64
LU0474315818 - ParticipacionesIJP MORGAN FLEMINGS ASSET	EUR	34	0,57	34	0,55
GB00B1H05718 - ParticipacionesIM&G INVESTMENT FUNDS	GBP	74	1,24	74	1,20
LU0772963442 - ParticipacionesINORDEA	SEK	201	3,35	100	1,63
LU0772961230 - ParticipacionesINORDEA	NOK	107	1,79	0	0,00
LU0170991672 - ParticipacionesIPICTET FIF	EUR	84	1,40	82	1,33
LU0104884605 - ParticipacionesIPICTET FIF	EUR	33	0,55	32	0,53
IE00B529MQ97 - ParticipacionesIPOLAR CAPITAL LLP	EUR	0	0,00	75	1,21
LU0569863755 - ParticipacionesIUBAM	EUR	62	1,04	61	1,00
LU0949706013 - ParticipacionesIUBS - GLOBAL ASSET MGNT	EUR	163	2,72	158	2,56
LU0415178838 - ParticipacionesIUBS - GLOBAL ASSET MGNT	EUR	201	3,36	101	1,65
LU0946084497 - ParticipacionesIUBS - GLOBAL ASSET MGNT	EUR	118	1,97	111	1,79
<b>TOTAL IIC</b>		<b>1.928</b>	<b>32,21</b>	<b>1.716</b>	<b>27,86</b>
<b>TOTAL INVERSIONES FINANCIERAS EXTERIOR</b>		<b>4.099</b>	<b>68,49</b>	<b>3.624</b>	<b>58,76</b>
<b>TOTAL INVERSIONES FINANCIERAS</b>		<b>4.775</b>	<b>79,81</b>	<b>4.300</b>	<b>69,72</b>
Detalle de inversiones dudosas, morosas o en litigio (miles de EUR):					
ES0158252033 - AccionesGRUPO GOWEX	EUR	0	0,00	0	0,00
USG67106AA51 - BonosIODEBRECHT DRILLI3,175I2021-06-30	USD	32	0,54	0	0,00
XS0843939918 - BonosIPORTUGAL TELECOMI5,875I2018-04-17	EUR	34	0,57	34	0,55

Notas: El período se refiere al trimestre o semestre, según sea el caso.

### 3.2. Distribución de las inversiones financieras, al cierre del período: Porcentaje respecto al patrimonio total

#### Sector Económico

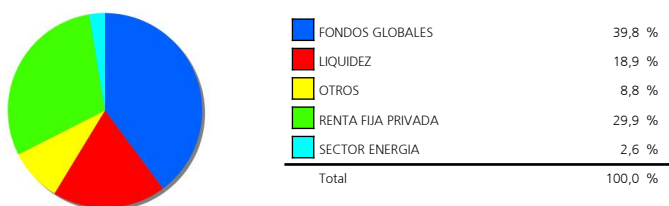

#### Divisas



#### Tipo de Valor

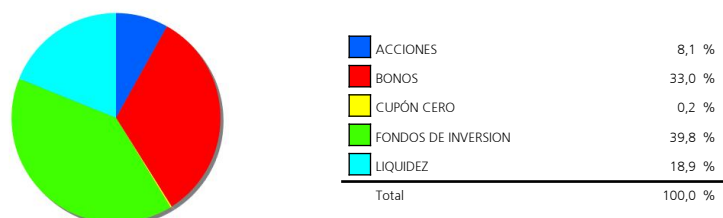

### 3.3. Operativa en derivados. Resumen de las posiciones abiertas al cierre del período (Importes en miles de EUR)

	Instrumento	Importe nominal comprometido	Objetivo de la inversión
STOXX EUROPE 600 INDEX	Compra FuturoI STOXX EUROPE 600	132	Inversión
<b>Total subyacente renta variable</b>		<b>132</b>	
EURO- DOLAR	Compra FuturoI EURO-	125	Cobertura

	<b>Instrumento</b>	<b>Importe nominal comprometido</b>	<b>Objetivo de la inversión</b>
EURO-LIBRA	Venta Futuro EURO-LIBRA 125000	125	Inversión
EURO-YEN	Venta Futuro EURO-YEN 125000	125	Inversión
<b>Total subyacente tipo de cambio</b>		<b>375</b>	
BONO ALEMAN BUNDESREPUB 07/04/2022	Venta Futuro BONO ALEMAN	921	Cobertura
BUNDESREPUB DEUTSCHLAND 0 15/08/26	Venta Futuro BUNDESREPUB	649	Cobertura
TREASURY BILL VTO. 15/08/2024	Venta Futuro TREASURY BILL VTO.	84	Cobertura
<b>Total otros subyacentes</b>		<b>1.654</b>	
<b>TOTAL OBLIGACIONES</b>		<b>2.161</b>	

#### 4. Hechos relevantes

	SI	NO
a. Suspensión temporal de la negociación de acciones		X
b. Reanudación de la negociación de acciones		X
c. Reducción significativa de capital en circulación		X
d. Endeudamiento superior al 5% del patrimonio		X
e. Cambio en elementos esenciales del folleto informativo		X
f. Imposibilidad de poner más acciones en circulación		X
g. Otros hechos relevantes		X

#### 5. Anexo explicativo de hechos relevantes

No aplica.

#### 6. Operaciones vinculadas y otras informaciones

	SI	NO
a. Accionistas significativos en el capital de la sociedad (porcentaje superior al 20%)	X	
b. Modificaciones de escasa relevancia en los Estatutos Sociales		X
c. Gestora y el depositario son del mismo grupo (según artículo 4 de la LMV)	X	
d. Se han realizado operaciones de adquisición y venta de valores en los que el depositario ha actuado como vendedor o comprador, respectivamente		X
e. Se han adquirido valores o instrumentos financieros emitidos o avalados por alguna entidad del grupo de la gestora, sociedad de inversión o depositario, o alguno de éstos ha actuado como colocador, asegurador, director o asesor, o se han prestado valores a entidades vinculadas.	X	
f. Se han adquirido valores o instrumentos financieros cuya contrapartida ha sido otra entidad del grupo de la gestora, sociedad de inversión, depositario u otra IIC gestionada por la misma gestora u otra gestora del grupo.		X
g. Se han percibido ingresos por entidades del grupo de la gestora que tienen como origen comisiones o gastos satisfechos por la IIC.	X	
h. Otras informaciones u operaciones vinculadas	X	

#### 7. Anexo explicativo sobre operaciones vinculadas y otras informaciones

a.) Existe un Accionista significativo con un volumen de inversión de 5.981.791,62 euros que supone el 99,99% sobre el patrimonio de la IIC.

c.) La gestora y el depositario pertenecen al mismo grupo, habiéndose adoptado todas las medidas oportunas para la separación según la legislación vigente.

e.) El importe de las adquisiciones de valores e instrumentos financieros emitidos o avalados por alguna entidad del grupo de la gestora o depositario, o en las que alguno de éstos ha actuado como colocador, asegurador, director o asesor o se han prestado valores a entidades vinculadas es 98.857,80 suponiendo un 1,65% sobre el patrimonio medio de la IIC en el periodo de referencia.

g.) El importe satisfecho en concepto de comisiones de brokerage y liquidación de operaciones percibido por alguna empresa del grupo de la gestora asciende a 569,36 euros durante el periodo de referencia, un 0,01 % sobre el patrimonio medio.

h.) Operación vinculada por compras el 17 de agosto de un nominal de 100.000 EUR del bono XS1075219763 (EUROPEAN INVEST BANK 8.75% 18/09/2021) que no dispone de al menos 3 contribuidores "Executables", a través de la mesa de ejecución de UBS Zúrich.

Operación vinculada por compras el 17 de agosto de un nominal de 168.000 EUR del bono XS1075219763 (EUROPEAN INVEST BANK 8.75% 18/09/2021) que no dispone de al menos 3 contribuidores "Executables", a través de la mesa de ejecución de UBS Zúrich.

#### 8. Información y advertencias a instancia de la CNMV

No aplicable.



## 9. Anexo explicativo del informe periódico

UBS Gestión SGIIC, S.A.U. ha ejercido los derechos de asistencia y voto en las Juntas Generales de las sociedades españolas que forman parte de las carteras de sus fondos de inversión en los siguientes dos supuestos: 1) cuando se haya reconocido una prima de asistencia y 2) cuando sus fondos de inversión tuvieran con más de un año de antigüedad una participación superior al 1% del capital social. En todas las Juntas Generales el voto ha sido favorable a los acuerdos propuestos por el Consejo de Administración.

Los mercados financieros prolongaron durante el mes de agosto a grandes rasgos las dinámicas del mes anterior, marcadas por el enfriamiento de las expectativas de inflación y de normalización de las políticas monetarias y por la debilidad del dólar estadounidense. En septiembre a pesar de que la inflación sigue por debajo del objetivo del 2% en EE.UU, la favorable evolución de la actividad económica y de la creación de empleo, así como el repunte del precio del petróleo, proporcionaron a las autoridades monetarias argumentos para seguir dando pasos en una prudente y gradual normalización de sus políticas. El BCE se comprometió a anunciar el 26 de Octubre un ajuste de su programa de compra de bonos mientras la Reserva Federal hizo oficial su plan de reducción de su balance mediante la disminución progresiva de los intereses y vencimientos reinvertidos.

Los mercados de bonos sufrieron fuertes movimientos durante el trimestre. El resultado final fue el descenso de las curvas de tipos y la compresión adicional de los diferenciales crediticios por la búsqueda ávida de rentabilidad por los inversores conservadores, que hicieron que todos los segmentos de Renta Fija acumularan rentabilidades positivas en el trimestre. La Deuda Pública y los bonos IG acumularon entre un 0,43% y un 1,14% de revalorización. No obstante, si se cumplen las previsiones de UBS de un repunte de las curvas de tipos al reiterar la Fed y el BCE sus planes para salir de la Expansión Cuantitativa, los retornos de los bonos serán pobres en los próximos meses. Pese a las consolidaciones del mercado europeo en los meses de julio, agosto e incluso principios de septiembre, las bolsas mundiales cerraron el trimestre con fuertes alzas, impulsadas por un entorno de buenas noticias económicas y empresariales. Europa, EE.UU. y Japón consiguieron acumular en el trimestre rentabilidades cercanas al 4,00%, siendo los mercados emergentes los claros ganadores, que continuaron con el buen tono de este año, con rentabilidades del 7,02% en el trimestre.

En cuanto a las divisas, la libra y el dólar ampliaron su depreciación frente al euro, siendo más relevante el movimiento del dólar al perder un 3.40% en el trimestre en su cruce con el euro.

De cara al último trimestre del año no prevemos cambios significativos en esta dinámica favorable en los mercados financieros. Sin signos de desaceleración en el ciclo económico -incluso lo contrario a tenor de los índices de clima empresarial en máximos-, con las compañías demostrando su capacidad de elevar sus beneficios en este contexto y unas políticas monetarias aún muy expansivas, mantenemos una estrategia de inversión que prefiere la acciones a los bonos y que busca combinar la búsqueda de las atractivas oportunidades que aún persisten con una adecuada diversificación que reduzca el impacto de la materialización de algún riesgo imprevisto.

El patrimonio de la SICAV a cierre del periodo era de 5.982.515 EUR, lo que supone una disminución de 181.756 EUR respecto al periodo anterior. El número de accionistas es de 123, disminuyendo en 1 accionista respecto al periodo anterior.

Al final del trimestre la cartera estaba invertida aproximadamente en un 20,88% en renta variable, lo que implica un incremento del 0,49% con respecto al trimestre anterior. Esta variación se ha producido principalmente en activos de riesgo de EE.UU. y Japón. Alrededor de un 26,43% estaba invertido en renta fija al final del periodo.

La cartera, con un 25,79%, muestra una exposición significativa a bonos de baja calidad crediticia.

Las mayores inversiones en gestoras de IICs a cierre del trimestre se encontraban en UBS - GLOBAL ASSET MGMT (8,05%), AXIOM ALTERNATIVE INVESTMENT (5,17%) y NORDEA (5,14%), siendo la inversión en Instituciones de Inversión Colectiva de un 40,04%. Se han realizado operaciones con derivados con la finalidad de cobertura y/o inversión con un resultado durante el trimestre de -1.561 EUR. Como consecuencia del uso de derivados, la IIC tuvo un grado de apalancamiento medio en el periodo del 55,05%. A cierre del periodo no se han superado los límites y coeficientes establecidos.

La volatilidad de la cartera acumulada en el año ha sido de 2,5 % y la volatilidad de la Letra del Tesoro a 1 año ha sido del 0,3 %, debiéndose la diferencia a la estrategia y exposición anteriormente detalladas.

En términos generales, en 2017 la aportación de la renta fija a la rentabilidad de las SICAVs ha sido positiva, destacando el buen comportamiento de los bonos de baja calidad crediticia y emergentes. En cuanto a la renta variable, todas las principales áreas geográficas se han comportado muy bien, con retornos que alcanzan el doble dígito en todas las clases de activo. Destaca sobre las demás, la renta variable emergente, que un año más alcanza rentabilidades por encima del 20%. Cabe destacar, el fuerte movimiento que hemos visto en las principales divisas, sobretudo la devaluación del USD contra el resto de divisas. En su cruce contra el euro, el dólar se ha depreciado algo más del 12%, lastrando la rentabilidad de aquellas carteras que no tenían este riesgo divisa cubierto. En el año, la rentabilidad de la SICAV ha sido de un 2,77%, siendo en el trimestre de un 0,07 %. La cartera ha mantenido una exposición media a renta variable superior a la de su perfil. El buen comportamiento de las bolsas, unido a la buena distribución de la cartera entre las distintas clases de activo, así como la selección de subyacentes, ha permitido a la SICAV batir en rentabilidad a su referencia.

Los gastos soportados por la SICAV han sido de un 0,28%, siendo los gastos indirectos en otras IICs de un 0,09%.

A fecha del informe la IIC no tenía inversiones integradas dentro del artículo 48.1.j del RIIC.

A fecha del informe la IIC no tenía inversiones en productos estructurados.

A fecha del informe la IIC mantiene las siguientes inversiones dudosas, morosas o en litigio: PORTUGAL TELECOM, PORTUGAL TLECOM INT, FN 5,875% 17/04/2018, ODEBRECHT DRILL, ODEBRECHT DRILL 6,35% 30/06/2021, GRUPO GOWEX, ACC, LETS GOWEX.